СРБИЈАГАС
NEWSLETTER
www.srbijagas.com
новембар 2026.

Састанак у Санкт Петербургу

ВУЛИН И МИЛЕР РАЗГОВАРАЛИ О НАСТАВКУ ИСПОРУКЕ РУСКОГ ГАСА СРБИЈИ

Председник Надзорног одбора Србијагаса **Александар Вулин** разговарао је овог месеца у Санкт Петербургу са председником Управног одбора Гаспрома **Алексејом Милером** о питањима наставка испоруке руског гаса Србији. Како је саопштио „Гаспром“, Вулин и Милер су на састанку разговарали о сарадњи у гасној сфери. Иначе, Вулин се дан раније састао са министром спољних послова Русије **Сергејом Лавровом**, одакле је поручено да Русија остаје привржена гасним споразумима са Србијом. Он је истакао да су управо ових дана у току преговори о наставку испорука руског гаса Србији и закључивању новог дугорочног уговора. -У потпуности остајемо привржени свим договорима које смо имали и које и даље имамо. Надамо се да ће и нова Влада обезбедити континуитет када је реч о стратешком партнерству са Руском Федерацијом, рекао је Лавров.

(www.sputnikportal.rs)



РУСИЈА СРБИЈИ ДАЛА 19 МИЛИЈАРДИ ЕВРА КРОЗ НИЖУ ЦЕНУ ГАСА



Александар Вулин, председник НО ЈП „СРБИЈАГАС“ изјавио је у разговору за РТ Балкан да је уверен да Русија и руски председник **Владимир Путин** неће оставити Србију без гаса, подсећајући да, како је рекао, српско становништво и привреда ни у најтежим тренуцима нису остали без довољних количина овог енергента. Он је оценио да Србија има најјефтинији гас у Европи, изузимајући Белорусију, и да је то једна од конкурентских предности домаће привреде у привлачењу инвеститора. Према његовим речима, Русија је Србији од 2010. године само кроз разлику у цени гаса дала 19 милијарди евра, док је Европска унија у истом периоду издвојила око 8,9 милијарди евра, укључујући и кредите, а не само бесповратну помоћ. Он је упозорио да би прелазак на снабдевање гасом по европским тржишним ценама значило знатно веће трошкове за грађане и привреду Србије.

www.rtbalkan.rs

ПОЧЕЛИ СИСТЕМАТСКИ ЛЕКАРСКИ ПРЕГЛЕДИ ЗА ЗАПОСЛЕНЕ СРБИЈАГАСА! АПЕЛ ДА СЕ ШТО ВИШЕ ОДАЗОВЕМО НА ОВАЈ СКРИНИНГ ЗДРАВЉА И РАДНЕ СПОСОБНОСТИ!

ПОСЕТИЛИ СМО ИСПОСТАВУ ОДС-А У АРАНЂЕЛОВЦУ, ГДЕ 10-ТАК ЗАПОСЛЕНИХ БРИНЕ О ВИШЕ ОД 5 ХИЉАДА ПОТРОШАЧА И ПРЕКО 500 КИЛОМЕТАРА ГАСОВОДА НИСКОГ И СРЕДЊЕГ ПРИТИСКА!

СИНДИКАТ ИНТЕНЗИВИРАО АКТИВНОСТИ НА ЗАШТИТИ ПРАВА ЗАПОСЛЕНИХ СРБИЈАГАСА ИЗ КОЛЕКТИВНОГ УГОВОРА И ПОБОЉШАЊУ ЊИХОВОГ МАТЕРИЈАЛНОГ ПОЛОЖАЈА!

Где смо били и шта смо радили једног новембра пре 20, 15, 10 и 5 година

ОДГОВОРНОСТ И ПОСВЕЋЕНОСТ НАШИХ ЗАПОСЛЕНИХ СВОМ ПОСЛУ У СВАКОМ ТРЕНУТКУ

Весна Арсић

Подсећања ради, новембара неких давних и скоријих година, забележили смо догађаје од којих су неки ушли у хронологију најважнијих дешавања за нашу компанију, а неки су, иако не на тој листи, исто тако били важни за рад и пословање Србијагаса. У овом интересантном прегледу враћамо се 5, 10, 15, па и 20 година уназад, речју и сликом које ће нас подсетити на све те новембре. Кренимо, онда, редом, од најближе петогодишњице.

Новембра 2021. борили смо се са епидемијом короне. У месечном извештају, саопштили смо тада да је од Ковида-19 оболео 31 запослени Србијагаса и да је, нажалост, један колега изгубио битку са том болешћу. Био је то, како смо навели, „четврти талас“ епидемије. Иако је корона вирус био у пуном налету, радило се и тада уз ангажовање максималних капацитета. Један од догађаја тог новембра, пре пет година, показао је да смо и у таквим ситуацијама у рад пуштали нове километре гасовода и стварали услове за прикључење нових потрошача пред почетак зиме 2021/2022. Такав један догађај забележили смо у кругу Сабирне гасне станице (СГС) Тилва код Банатског Карловца, где је у рад пуштена новоизграђена мрежа гасовода високог, средњег и ниског притиска у укупној дужини од око 250 километара, која природним гасом снабдева Белу Цркву и свих 14 околних села. Прве кубне метре природног гаса у нову мрежу, на симболичан начин, пустио је генерални директор Јавног предузећа „СРБИЈАГАС“, **Душан Бајатовић**, заједно са тадашњим представницима локалне самоуправе.

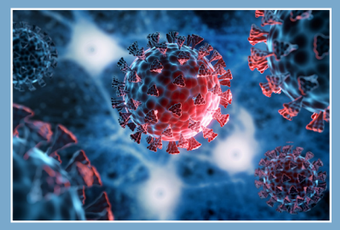





А пре 10 година, **новембра 2016.** године, као и много пута до тада, наша екипа Радне јединице „Одржавање гасовода“ Зрењанин, показала је да им ни лоше време и тешки и компликовани услови рада не представљају препреку да свој посао ураде најбоље што могу. Тако је било приликом реконструкције Главног разводног чворишта у Панчеву, у циљу обезбеђења снабдевања гасом НИС-ове Рафинерије нафте у том граду, као и приликом санације гасовода код Надел баре, где је извршена комплетна замена једне деонице гасовода на мочварном терену. Није било лако радити тих хладних и кишовитих дана на терену. Тежак посао, носи се заштитно одело, рукавице, шлемови... а при том и брусилице, па апарати за заваривање и друга опрема, а напољу киша, хладно, блато... И тада, и сада, свима онима који раде ову врсту посла – признање и захвалност за посвећеност, одговорност и „мирну руку“ за заваривање, и за успешне интервенције на стотинама километара гасовода.







Идемо још даље у прошлост. Пре тачно 15 година, у **новембру 2011.** године, у присуству високих званица, званично је у рад пуштено Подземно складиште гаса у Банатском Двору. Били су тада тамо директор Србијагаса **Душан Бајатовић**, шеф Управе Гаспрома **Алексеј Милер** и тадашњи председник Републике Србије **Борис Тадић**. ПСГ Банатски Двор је, и тада и сада, једино гасно складиште у нашој земљи. Иначе, на овом догађају потписан је и Меморандум о испорукама гаса из Руске Федерације Републици Србији, чиме су направљени први кораци на путу снабдевања наше земље природним гасом у годинама које су долазиле.





И за сам крај, један давни **новембар 2006.** године. Компанија „СРБИЈАГАС“ постојала је тек годину дана. Све своје активности, знање запослених и пословне приоритете новоформирано предузеће усмеравало је ка постизању стратешки важног циља-обезбеђења сигурности снабдевања гасом за све потрошаче у Србији. А некако у исто то време, дакле пре пуних 20 година, за нас запослене у Служби за односе с јавношћу и маркетинг, а верујемо и за све нас у Србијагасу, још један важан догађај. Рађале су се наше интерне новине, наш тадашњи „Гас прес“. Вршене су припреме, проналазили се људски и материјални ресурси за њихово покретање, тражиле се најбоље идеје за сам назив часописа, садржај, добру фотографију, графичко решење... А циљ је био да се у Новој 2007-ој, одмах у јануару, појави први број. У сусрет тој 20-годишњици, и ово подсећање, а више о свему, свакако, у јубиларном броју, за два месеца. Читајте нас и будите са нама и убудуће!





Фотографија: Небојша Илић

У испостави ОДС-а у Аранђеловцу има више од пет хиљада потрошача

БРИНУ О ВИШЕ СТОТИНА КИЛОМЕТАРА ГАСНЕ МРЕЖЕ У АРАНЂЕЛОВЦУ И МЛАДЕНОВЦУ



Наше колеге из ОДС-а, које раде у радним јединицама широм Србије, имају пуне руке посла. Грејна сезона је увелико у току, а њихов посао и сада, као уосталом и током целе године, јесте поуздано и континуирано снабдевање гасом, брига о функционалном раду дистрибутивне гасне мреже и, нарочито, безбедност корисника. Једна од наших највећих радних јединица ОДС-а је РЈ „Дистрибуција Београд“, а у њеном саставу налази се Одељење дистрибуције Аранђеловац, на које у овом броју интерног билтена стављамо акценат. Посетили смо наше колеге у новембру и за почетак сазнали да су у њиховој надлежности дистибутивни гасоводи у Аранђеловцу и у Градској општини Младеновац. О томе шта конкретно раде, разговарали смо са **Срђаном Дамњановићем**, техничким руководиоцем ове „Испоставе“ Србијагаса.

- Укупна дужина гасовода ниског притиска, до 4 бара, у Аранђеловцу је око 150 километара, док ГО Младеновац има изграђен гасовод у селима око града у укупној дужини од око 350 километара, где ће ускоро све бити у функцији. Ми у Аранђеловцу имамо више од шест хиљада изграђених прикључака, од тога преко 5.000 активних, док у Младеновцу тренутно има око 200 активних потрошача, иако је гас у нека овдашња села пуштен пре само нешто више од годину дана. На гасоводу средњег притиска, већем од 4 бара, који је у Аранђеловцу у дужини од око 25 километра, имамо 17 потрошача, плус 14 купаца у Младеновцу на средњем притиску, тј. гасоводу дугом 20 километара. У нашем опису посла је одржавање гасоводног система, периодичне контроле, очитавање стања на гасомерима, а наши манипуланти су обучени да могу и самостално да изводе прикључке на полиетиленским мрежама ниског притиска. У јеку замене гасних мерила код потрошача ми смо до сада самостално заменили готово 1.200 мерача, а мерила постављена код потрошача већ годинама су готово у потпуном обиму баждарена, каже нам на почетку разговора колега Срђан Дамњановић.

Од њега сазнајемо и да се код њих исходују сва потребна документа из њихове надлежности при изради било које врсте прикључака на гасоводни систем (решења којим се одобрава прикључење, уговори, записници о првом пуштању, пуномоћја).

- У суштини ми функционишемо као једна мања потпуно самостална радна јединица у оквиру РЈ „Дистрибуција Београд“. Запослени у Аранђеловцу, а има их укупно 9, између осталог, врше и припрему документације за уговор о снабдевању, који након потписивања од стране потрошача, достављамо колегама у Трговини гасом. Посао наших инжењера је израда документације за пуштање нових прикључака, тј. потрошача. Они раде скице прикључака, решења којим се прикључење одобрава, уговоре, пуштање гаса, налоге за израду прикључака и интервенција код потрошача, а такође покривају и надзор за општине Арнађеловац, Младеновац, Сопот и Топола. Један део наших запослених чине административни радници који сву приспелу документацију и налоге уводе у програм, архивирају, имају непосредан контакт са потрошачима, издају свакодневно налоге за рад манипуланата на терену. Чак некада покривамо и део надлежности Трговине, у смислу уговора и израде репрограма потрошачима, када је то потребно. Наше колеге који су задужене за одржавање на терену највише посла имају на замени мерила, провери типских и осталих прикључака код потрошача, санацијама и интервенцијама, редовном очитавању, искључењима због дуговања и свим оним другим пословима који су у надлежности „Дистрибуције“, појашњава наш саговорник.



ЧЕСТО САМИ ИНТЕРВЕНИШУ НА ДГМ

Као и у другим деловима Дистрибуције, посао колега у Аранђеловцу подразумева интервенције на систему, кад год се за то појави потреба, односно уколико дође до перфорације или неког квара. Број тих интервенција, како смо овде чули, је умерен и подношљив, иако буде некада ситуација у којима је ангажман људи овде на максимуму, али решава се то, кажу, успешно, на шта су нарочито поносни јер пуно тога раде сами. Ипак, када се раде реконструкције мерно регулационих станица већих капацитета, онда на терен излазе екипе „Одржавања гасовода“, тако да се то онда завршава у сарадњи са њима.

Иначе, први прикључци у Аранђеловцу на ниском притиску изведени су пре равно 30 година, а гасовод средњег притиска у функцији је десетак година дуже. План је да се у наредне 2-3 године у рад пусти сва новоизграђена мрежа у Аранђеловцу, где би укупна дужина гасовода онда била око 650 километара, а са младеновачком мрежом, ова испостава Србијагаса била би надлежна за око хиљаду километара гасовода. Овде очекујуе да би у том периоду и број потрошача био близу 10.000. Такође, ту је и Топола коју одржавају у дужини од око 330 километара, а како се очекује једног дана та мрежа ће потпуно бити у надлежности наших Аранђеловчана. Не треба заборавити, кажу, и то да је интересовање грађана за прикључење на дистрибутивну гасну мрежу Србијагаса, све веће из године у годину, па ће тако и обим посла на изради сагласности и уговорима овде бити у порасту.

В.Арсић







Одељење за одрживи развој и заштиту животне средине ЈП „СРБИЈАГАС“

ОДГОВОРНО УПРАВЉАЊЕ ОТПАДОМ – ВАЖАН КОРАК КА ОДРЖИВОМ ПОСЛОВАЊУ КОМПАНИЈЕ



У оквиру Функције инвестиција и развоја, Сектора развоја, ради Одељење за одрживи развој и заштиту животне средине, чији део запослених ради у Новом Саду, а део у Београду. Одељење има 7-оро запослених који својим различитим стручним профилима формирају један мултидисциплинарни тим. Наши саговорници из овог одељења, **Адриана Миловановић** и **Тин Штула Вукушић**, кажу да се само одговорним и правилним управљањем животном средином кроз смањењењ негативних утицаја на околину у којој живимо и радимо, правилним управљањем отпадом и унапређењем пословних процеса, као и рационалнијим коришћењем природних ресурса постиже основни циљ њиховог одељења, а то је заштита животне средине и успостављање, спровођење и унапређење система управљања у тој области.

- Предузеће „СРБИЈАГАС“, поштујући законске и подзаконске акте Републике Србије, као и интерна акта, План управљања заштитом животне средине и План и програм управљања отпадом, обавља читав низ активности, а све у циљу очувања и унапређења стања животне средине. То су, пре свега, праћење и примена законске регулативе у овој области, спровођење поступка управљања отпадом који подразумева идентификацију и класификацију отпада, предају и збрињавање у сарадњи са овлашћеним оператерима и пријаву Годишњег извештаја о отпаду (ГИО1) Агенцији за заштиту животне средине, путем Националног регистра извора загађивања (НРИЗ). Посао Одељења је и израда Плана управљања отпадом од грађења и рушења, прикупљање и обрада статистичких података о заштити животне средине за надлежне институције у овој области, ажурирање списка општина у којима ЈП „СРБИЈАГАС“ врши јавно снабдевање природним гасом, ради накнаде за заштиту и унапређење животне средине, као и спровођење мерења буке на надземним објектима гасовода, кажу наше колеге из овог одељења са којима смо разговарали.

Такође, наводе да Србијагас у циљу очувања и унапређења стања животне средине, примењује еколошки прихватљиве хемикалије у гасоводној мрежи, затим критеријуме зелене набавке, тј. еколошке критеријуме у поступцима јавних набавки, прати релевантне изворе емисија ради прикупљања података и обрачун емисија гасова, води и „*GHG* инвентар“, који је евиденција емисија гасова са ефектом стаклене баште које настају као последица пословања једног предузећа, а прати се и регулатива која утиче на пословање предузећа, пре свега „*CBAM*“-Механизам за прекогранично прилагођавање угљеника, као и „*EU ETS2*“, који представља други систем ЕУ за трговину емисијама гасова са ефектом стаклене баште, као и Уредба ЕУ о смањењу емисија метана.

Што се праксе тиче, рециклажа папира и преузимање истрошених пнеуматика за сада су успостављени само у Пословној јединици у Београду, а проширење тог посла на остале радне јединице је у плану. Количина отпада у последње три године значајно се увећава, а сав евидентирани отпад усмерава се на поновно искоришћење.

Њихови планови и даље активности су, наравно, у складу са расположивим средствима и приоритетним пословним циљевима компаније, а међу њима би свакако, кажу, требало да буду сертификација према стандарду ISO 14001, припреме за увођење „ЕСГ“ процедура и мониторинга, успостављање „*LDAR*“ програма (програма за откривање и санацију цурења гасова и испрарења из опреме и инсталација), а све у циљу смањења загађења ваздуха и емисије штетних материја. Не треба занемарити ни значај замене флуоресцентних цеви ЛЕД расветом, уградњу соларних панела и мерење „*Scope3*“ емисије, која представља индиректне емисије гасова са ефектом стаклене баште које настају због пословања предузећа.

На крају овог разговора истичу да су свесни утицаја који делатност Србијагаса има на природу и заједницу у којој радимо и да су посвећени сталном унапређењу начина на који пратимо, меримо и смањујемо наш „еколошки отисак“.

В.Арсић

Интензивиране активности ЈСО „СРБИЈАГАС“

НЕ ПРЕСТАЈЕ БОРБА ЗА ЗАШТИТУ ПРАВА ЗАПОСЛЕНИХ И ПОБОЉШАЊЕ ЊИХОВОГ МАТЕРИЈАЛНОГ ПОЛОЖАЈА

Јединствена синдикална организација „СРБИЈАГАС“ за више послодаваца активно је у последњих месец дана, и на седницама Одбора ЈСО, али и кроз интензивне контакте са послодавцем, секторским синдикатом и другим релевантним институцијама, предузимала све активности које су у њеној надлежности, како би издејствовала поштовање Колективног уговора и помогла у решавању нагомиланих проблема запослених. С тим у вези, изражавајући незадовољство због изостанка конкретних решења за побољшање материјалног положаја запослених и заштиту њихових права, наш синдикат изнео је неколико најважнијих захтева и питања и затражио њихово хитно решавање.

ОПОМЕНА ПРЕД ТУЖБУ

ЈСО „СРБИЈАГАС“ за више послодаваца генералном директору и Надзорном одбору компаније упутио је Опомену пред тужбу због неисплаћеног учешћа запослених у добити за 2024. годину. Под претњом подношења тужбе надлежном суду, ЈСО је изнео чињенично стање у којем наводи све основе, од Колективног уговора до одлука свих надлежних, затим правни основ који обавезује Послодавца на поштовање Колективног уговора и самим тим на исплату учешћа у добити и запосленима, као и сам Захтев за исплату запосленима учешћа у добити за 2024. годину. Послодавац је, на задовољство Синдиката и запослених, ову обавезу овог месеца испунио.

На првом месту, ЈСО „СРБИЈАГАС“ тражио је исплату зараде запосленима по основу учешћа у расподели добити за 2024. годину, у складу са чланом 50 Колективног уговора за запослене ЈП „СРБИЈАГАС“.



Такође, Синдикат тражи повећање зарада од 8% и изјашњење и одговор надлежних на иницијативу која је с тим у вези поднета у првој половини октобра.



Хитно покретање поступка усклађивања систематизације и вредновања радних места, такође у складу са Колективним уговором, и то уз учешће Синдиката, одобравање позајмице за зимницу, огрев и уџбенике, обезбеђење новогодишњих пакетића за децу запослених и доследна примена Колективног уговора у сваком сегменту, апострофирани су међу наведених захтевима.

Синдикат захтева и да му се омогући остваривање права да предлаже представника запослених у Надзорном одбору и да прати његов рад у складу са актима Синдиката и Послодавца.

Одбор Синдиката је на овој седници истакао да ЈСО неће прихватити да се обавезе из Колективног уговора примењују селективно и да буду ствар добре воље, јер је то обавеза послодавца.

И овом приликом, наш синдикат је навео да запослени Србијагаса својим радом обезбеђују функционисање система и енергетску сигурност земље, а заузврат траже односно захтевају поштовање својих права.

(www.sindikat-srbijagas.com)

Почели лекарски прегледи за запослене Србијагаса

БРИНИМО О СВОМ ЗДРАВЉУ, ВАЖНА ЈЕ ПРЕВЕНТИВА!



Здравље запослених један је од најважнијих предуслова за успешно пословање сваког предузећа. У савременом свету, у којем су људи свакодневно изложени различитим оптерећењима и на послу и код куће, од егзистенцијалних, породичних, здравствених до разних других проблема, систематски лекарски прегледи представљају важан вид бриге о запосленима, али и својеврсну значајну инвестицију у дугорочну стабилност и продуктивност компаније. Управо са циљем правовременог откривања болести и превенције професионалних обољења, као и очувања радне способности запослених, наша компанија, као и претходних година, организовала је лекарске прегледе за запослене, и то како оне „претходне и периодичне“, који су обавезни за наше колеге које раде на радним местима са повећаним ризиком, тако и систематске прегледе здравља за све друге запослене. Они се обављају у Дому здравља Нови Сад, на Лиману.

Слично као и ранијих година, ови прегледи обухватају лабораторијске анализе, ЕКГ, спирометрију, аудиометрију, специјалистички преглед очију и вида, преглед психолога, преглед лекара специјалисте физикалне медицине, ултразвук абдомена и бубрега, преглед дерматолога са дерматоскопијом, ултразвук штитне жлезде, ултразвук срца и за мушкарце ултразвук бешике, простате и резидуални волумен са анализом „*PSA*“. У плану су и специјалистички прегледи за жене, комплетни гинеколошки прегледи и ултразвучни преглед груди, као и мамографија за старосну групу преко 40 година. Ови прегледи, како је најављено, биће организовани после новогодишњих и божићних празника.

По радним јединицама организује се распоред и сачињавање група које одређеног дана долазе на систематски преглед, а запослени се могу обратити лицима задуженим за реализацију ових прегледа, који иначе раде у Служби за безбедност и здравље на раду, и то у Новом Саду (у Пословном центру и на Путу шајкашког одреда бр. 3), Зрењанину, Кикинди, Панчеву и Београду. Придружујемо се њиховом апелу да се у што већем броју запослени одазову на ове лекарске прегледе и да не чекамо да се појаве неке здравствене тегобе, већ да на време посветимо пажњу себи и учинимо нешто за своју будућност. Дакле, остаје на нама да покажемо да нам је здравље на првом месту.



К.Ађимовић

До сада Комисији за солидарну помоћ пристигло 1.267 захтева запослених

ДО КРАЈА ГОДИНЕ ЈОШ ЈЕДНА СЕДНИЦА

Овог месеца одржана је 9. седница Комисије за солидарну помоћ у 2026. години. Како смо чули од чланова Комисије, за овај састанак пристигло је и обрађено укупно 141 захтев запослених Србијагаса, што је свакако међу највећим бројем предмета по седници у току ове године. Највише је било захтева за рефундацију трошкова лекова и лечења, а значајан је био и број захтева за стоматолошке услуге. Структура односно учешће појединих основа за солидарну помоћ, готово је идентична и на годишњем нивоу, с тим што се број захтева из године у годину све више повећава.

- Тренутни пресек стања изгледа овако: Комисији је закључно са овом, деветом седницом, стигло укупно 1.267 захтева запослених Србијагаса, што је у односу на исти период прошле године за око 20% више. Гледано по различитим основима, у овој години је за лекове и лечења поднето 805 захтева, што чини 63,5% укупног броја. Следе затим наочари са 17,7% учешћа, па стоматолошко лечење запослених и деце запослених са 15,5% учешћа, а остатак од 3,3% од укупног броја захтева односио се на рођења деце запослених, погребне трошкове за смрт родитеља и чланова уже породице, оштећења кућа и станова услед хаварије, а у овој години, већ смо то споменули у једном од претходних извештаја, имали смо, нажалост, и то да је један запослени преминуо, па су онда и ти трошкови које по Колективном уговору и Правилнику о солидарној и другим врстама помоћи, добија породица запосленог, чинили такође значајан део до сада потрошених средстава, навела је **Весна Арсић** која води ову нашу комисију, у којој су, поред ње, и колеге **Даница Дејановић**, **Дејан Рашковић**, **Рената Марковић** и **Мара Миљковић**, као и колегиница **Јелена Драгаш**, која ради административни део посла.

- Комисија је ове године имала на располагању, у извесном проценту, већа средства него прошле године и то је утицало на чињеницу да ћемо, после низа година, до краја ове 2026, моћи да одржимо још једну редовну седницу и надамо се успети да одговоримо на захтеве које ћемо у међувремену примити, будући да је остао део средстава у буџету за солидарну помоћ. И ове године, као и раније, један део наших колега ишао је у Бању Кањижу на лечење и рехабилитацију. Овога пута по нешто строжијим критеријумима, будући да је за одобравање овог вида лечења било потребно да лекар специјалиста медицине рада, са којим иначе сарађујемо, да своје мишљење на потребу за бањским лечењем за сваког запосленог који је поднео захтев. При том смо гледали и учесталост коришћења бањског лечења, па они који су прошле године били у Бањи, то нису могли и ове године да добију. Све у свему, задовољни смо како завршавамо годину која је на измаку и надамо се да ћемо идуће године моћи да одговоримо на све захтеве запослених, који наравно буду у складу са свим важећим правилима и актима по којима Комисија ради, речено нам је у разговору за билтен.



Д. Свирчевић

Свет гаса у знаку дешавања на тржишту „плавог горива“

ЦЕНА ГАСА У ЕВРОПИ СКОЧИЛА СКОРО ДЕВЕТ ОДСТО



Цена природног гаса у Европи нагло је порасла крајем овог месеца, и то за скоро девет одсто након што су нове временске прогнозе указале на дужи период хладног времена у северозападном делу континента, што би могло додатно да повећа потрошњу и оптерети залихе које су већ испод уобичајеног сезонског нивоа. Фјучерси гаса за испоруку наредног месеца на холандском ТТФ чворишту, референтном тржишту за Европу, током јутарњег трговања 23. новембра порасли су чак 8,6 одсто, и то на 96,075 евра за мегават-сат, што је њихов највећи дневни скок за више од недељу дана. У Амстердаму цена је била у порасту од 4,9 одсто, на 92,77 евра за мегават-сат, пренео је „Блумберг“.

Према најновијим прогнозама, хладни талас у северозападној Европи могао би да потраје до почетка децембра. Температуре би ове недеље могле да буду за три до пет степени Целзијуса ниже од просека за ово доба године, док се почетком децембра очекују одступања од чак пет до осам степени испод тридесетогодишњег просека. Додатни притисак на енергетско тржиште могло би да створи и слабљење ветра у Немачкој, Данској и Холандији, што би смањило производњу електричне енергије из ветроелектрана и повећало потребу за гасом. На тржишту влада забринутост и због ниског нивоа залиха у европским складиштима, које су знатно испод сезонског просека, као и поремећаји у испорукама. Норвешка, највећи европски добављач гаса путем гасовода, надаље се суочава са застојима у раду појединих постројења, што ограничава доток гаса на европско тржиште.

(www.tanjug.rs)

ЕВРОПСКА КОМИСИЈА САОПШТИЛА ДА ЈЕ ЕУ СПРЕМНА ЗА ЗИМУ КОЈА ДОЛАЗИ

Како су пренеле домаће агенције пред крај новембра, Европска унија је спремна за предстојећу зиму, а попуњеност складишта гаса тренутно износи око 70 одсто, што представља важну резерву за задовољавање потрошње током грејне сезоне, саопштено је након састанка Групе за координацију гаса. Упркос неповољним ценама и континуираној геополитичкој неизвесности, стручњаци из земаља чланица ЕУ, Европске комисије и представници релевантних удружења, потврдили су да је европски гасни систем спреман за зиму, наведено је у саопшењу ЕК. Складишта су, истиче се у саопштењу, већ пружила значајну флексибилност енергетском систему током првог периода хладног времена и слабог ветра ове сезоне, посебно у производњи електричне енергије. Како је наведено, гасни систем ЕУ је стабилан и способан да прихвати веће количине течног природног гаса (ЛНГ) из увоза него претходних година, уколико то буде потребно због непредвиђених промена на тржишту или прекида у снабдевању. Европска комисија је навела да током предстојеће зиме нису пријављени ризици по сигурност снабдевања гасом, као и да, упркос изазовним околностима, тренутно нема потребе да препоручи појединачним државама чланицама предузимање додатних мера.

(www.tanjug.rs)



Седница Извршног одбора УПР „СРБИЈАГАС“

РЕЗИМЕ 2026, НАЈАВА ПОВЕЋАЊА ПРЕМИЈЕ ОСИГУРАЊА И ДОЧЕК НОВЕ ГОДИНЕ У ЦЕНТРУ ПАЖЊЕ



Теодора Франовић

Пензионери Србијагаса настављају са својим редовним и планираним активностима. Тако су у Новом Саду, 20. новембра, одржали другу седницу Извршног одбора Удружења пензионисаних радника ЈП „СРБИЈАГАС“. Како то правила налажу, седницом је председавао председник УПР **Бошко Тодоровић**.

Разматрајући Извештај о раду у првих девет месеци ове године, чланови Извршног одбора изразили су задовољство оствареним и истакли да очекују да и до краја године све оно што су планирали, буде реализовано. Пензионери су се овом приликом осврнули и на позитиван раст пензија током године, као и на једнократне помоћи државе, које су итекако позитивно утицале на њихове кућне буџете, а поменута је и предстојећа најава повећања пензија у децембру од 7,5%. У Извештају о раду они су споменули и то да су до новембра реализована два излета, са великим интересовањем и одзивом чланова. У прилог томе говори податак да је чак 45 чланова Удружења пензионера посетило Мали Зворник, Карађорђев подземни град, Раваницу, као и још пропратних занимљивости. Свега овога можда не би било, да се у реализацију путовања, у виду донације за превоз тј. обезбеђења аутобуса, није укључио њихов стари и стални сарадник, предузеће из Београда, којем су пензионери и овога пута исказали захвалност. У резимеу активности у 2026. неизоставна тема су и спортска такмичења, а о њиховом до сада највећем успеху на својеврсној Олимпијади спорта, здравља и културе „трећег доба“ односно на Сабору пензионера, писали смо у једном од ранијих бројева нашег компанијског листа.

Једна од тачака дневног реда било је и разматрање и усвајање Финансијског извештаја за првих 11 месеци 2026. као и Финансијског плана за идућу годину. Констатовано је да се уговор са „ДДОР“-ом о осигурању за случај смрти, реализује без икаквих проблема. Донета је Одлука да се закључи нови Уговор за 2027. годину, и то уз повећање осигуране суме за случај смрти са садашњих 75 на 85 хиљада динара, што ће захтевати и одговарајуће повећање премије, о чему ће чланови бити благовремено обавештени. Чланови ИО УПР искористили су ову прилику да се поново захвале за сву помоћ и подршку Јединственој синдикалној организацији Србијагаса, а надају се да ће у идућој години, као што је то било у неком ранијем периоду, финансијску помоћ добити и од компаније у којој су радили и стекли пензију.

За крај, будући да нам се ближе празници и прославе, УПР ће, како је речено, и ове године за своје чланове организовати новогодишња дружења по клубовима у којима су и до сада биле организоване прославе, што ће Удружење финансијски и подржати. У Новом Саду, традиционално, Нова година ће се симболично дочекати у Клубу „Соња“, код „Кабеловог“ игралишта.

Са ове седнице и кратка цртица о томе да су наши најстарији овога пута, одмах на почетку седнице, истакли да је број преминулих колега, иначе чланова УПР, ове године био већи него претходних година, па је почетак седнице обележен минутом ћутања у њихову част и у знак поштовања.



Паритети

АНАЛИЗА ЦЕНА ЕНЕРГЕНАТА

Период новембар 2026.

ВРСТА ГОРИВА	ЈЕДИНИЦА МЕРЕ	ЦЕНА ПО ЈЕДИНИЦИ МЕРЕ (РСД)	ДОЊА ТОПЛОТНА МОЋ (MJ/ј.м.)	КОЕФИЦИЈЕНТ КОРИСНОГ ДЕЈСТВА	ЕФЕКТИВНА ЦЕНА (РСД/MJ)	ИНДЕКС ЦЕНЕ ПРЕМА НАЈЈЕФТИНИЈЕМ ЕНЕРГЕНТУ	УВЕЋАНЕ ЦЕНЕ ПРЕМА ЦЕНИ НАЈЈЕФТИНИЈЕГ ЕНЕРГЕНТА
Природни гас*- ЈП "СРБИЈАГАС"	kWh	4.57	3.6	0.85	1.49	**1.00**	0.00%
Пропан Бутан-ТНГ	kg	228.75	45.9	0.85	5.86	**3.93**	292.59%
Струја-ЈТ* плава зона	kWh	12.6178	3.6	0.99	3.54	**2.37**	137.06%
Струја-ЈТ* црвена зона	kWh	25.2356	3.6	0.99	7.08	**4.74**	374.11%
Струја-ДТ* плава зона виша	kWh	14.4203	3.6	0.99	4.05	**2.71**	170.92%
Струја-ДТ* црвена зона виша	kWh	28.8407	3.6	0.99	8.09	**5.42**	441.84%
Струја-ДТ* црвена зона нижа	kWh	7.2102	3.6	0.99	2.02	**1.35**	35.46%
Угаљ Пљеваљски - мрко-лигнитни-коцка**	t	16,666.67	14.021	0.6	1.98	**1.33**	32.66%
Угаљ Бановићи - мрки-коцка/орах**	t	20,000.00	16.5	0.6	2.02	**1.35**	35.27%
Угаљ Станари - лигнит-комад/коцка**	t	14,166.67	10.5	0.6	2.25	**1.51**	50.57%
Пелет	t	42,727.27	16.5	0.91	2.85	**1.91**	90.54%

НАПОМЕНЕ:

* Плаћа се по утрошку месечно

** Цена је дата без транспорта и манипулативних трошкова ЈТ бројило зелена зона, ДТ зелена зона и ДТ плава зона нижа тарифа нису узети у обзир јер би се приликом грејања изашло из оквира тих зона. На укупну потрошњу додаје се фиксни део.

Извори цена:
природни гас - ЈП „СРБИЈАГАС"
пропан бутан у боци 10kg - „Петрол", Петроварадин
електрична енергија - „ЕЛЕКТРОПРИВРЕДА СРБИЈЕ"
угаљ - „Тропикал БГД", Овча
пелет - „Иверак"д.о.о, Београд

Цене су без ПДВ-а узете за период новембар 2026.

ДИЈАГРАМ СА УПОРЕЂЕНИМ ИНДЕКСИМА ЦЕНА РАЗЛИЧИТИХ ЕНЕРГЕНАТА

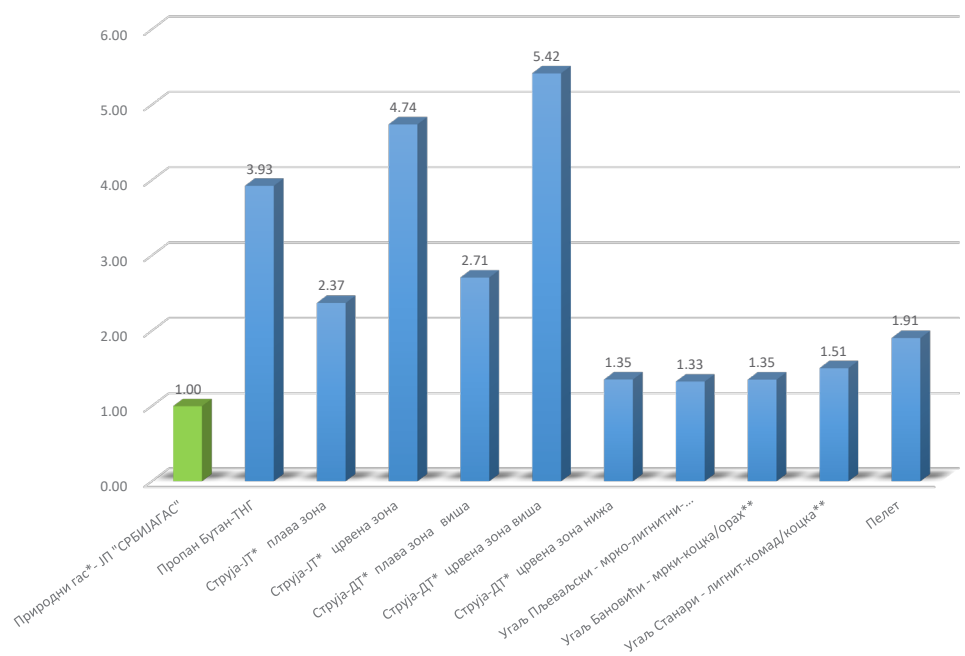

Припремила: **Драгана Драгишић**

ЈП "СРБИЈАГАС", Нови Сад
Булевар ослобођења 69, 21000 Нови Сад, Србија
ТЕЛ + 381 21 481 1004 / + 381 21 481 2703
www.srbijagas.com

СРБИЈАГАС